

AZIENDA SOCIALE CREMONESE

FONDO SOCIALE REGIONALE 2021

PIANO DI RIPARTO

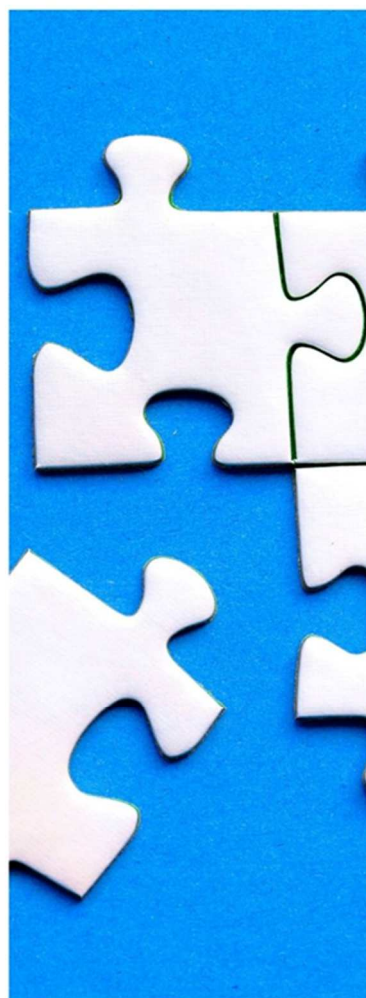

FONDO SOCIALE REGIONALE 2021

PIANO DI RIPARTO

INTRODUZIONE

Regione Lombardia ha definito budget e regole per l'assegnazione del Fondo Sociale Regionale per l'annualità 2021 (DGR n. XI/5124 del 2 Agosto 2021 – "Approvazione del Piano di riparto e modalità di utilizzo delle risorse del Fondo Sociale Regionale – annualità 2021").

Le risorse di parte corrente del Fondo Sociale Regionale assegnate agli Ambiti territoriali da Regione Lombardia ammontano complessivamente per l'anno 2021 a € 59.097.300,00.

L'Ambito Distrettuale di Cremona risulta destinatario di una quota complessiva di € **1.110.383,65 (+10%** rispetto all'assegnazione FSR 2020, pari a € 1.009.848,57).

Di seguito l'andamento del fondo negli ultimi anni:

2013	2014	2015	2016	2017	2018	2019	2020	2020
1.245.623	1.074.464	1.030.787	953.204	951.661	999.244	1.060.443	1.009.849	1.110.384

Come da allegato A) della citata DGR, le risorse F.S.R. sono finalizzate al cofinanziamento e al sostegno delle unità di offerta sociali, servizi e interventi, afferenti alle aree Minori e Famiglia, Anziani e Disabili (incluse anche le disabilità sensoriali) e la ripartizione avviene mediante l'assegnazione in forma indistinta delle risorse per Ambito distrettuale. Di conseguenza, spetta all'Assemblea dei Sindaci dell'Ambito distrettuale la definizione dei criteri di utilizzo delle stesse, approvati coerentemente alle indicazioni regionali e agli obiettivi, alle priorità e agli interventi individuati nel Piano di Zona.

Le **unità di offerta sociali** che possono accedere al finanziamento sono quelle individuate dalla Giunta Regionale ai sensi della DGR 1978/2009 e successive integrazioni e devono essere in regolare esercizio nell'anno in corso. Si segnala a tal proposito che - a seguito dell'entrata in vigore della D.G.R. 2857/2020 "Evoluzione della rete di unità d'offerta per minori in difficoltà" - si è venuto a comporre un nuovo quadro delle Unità d'Offerta Sociali (UDOS) nel panorama lombardo. In particolare la D.G.R. interviene su quelle che sono le Unità d'Offerta Sociale rivolte ai minori in difficoltà, creando nuove tipologie d'offerta e modificandone altre.

La nuova UDOS è denominata SERVIZIO EDUCATIVO DIURNO (SED). Il Servizio Educativo Diurno, a sua volta, si articola nelle tipologie: Comunità Educative Diurne e i Centri Educativi Diurni. Entrambe si rivolgono alla medesima utenza e rispondono alle medesime "Definizioni" e "Finalità", pur caratterizzandosi diversamente rispetto all'equilibrio tra le funzioni di "protezione" e di "prevenzione".

Le due tipologie invece differiscono nei requisiti strutturali e organizzativo gestionali. Le finalità del Servizio Educativo Diurno sono prettamente legate a percorsi di prevenzione e promozione. Gli utenti di questi servizi sono:

- Minori di età compresa tra i 6 e i 18 anni con provvedimento dell'autorità giudiziaria nell'ambito di un procedimento civile, amministrativo o penale (es. messa alla prova);
- Minori di età compresa tra i 6 e i 18 anni senza provvedimento dell'autorità giudiziaria ma inviati dai Servizi Sociali territoriali (o su richiesta spontanea della famiglia o dagli esercenti la responsabilità genitoriale);
- Maggiorenni, anche con provvedimento di prosieguo amministrativo e/o penale inviati da CGM/USSM o servizi sociali territoriali o su richiesta spontanea.

I SED possono avere una differenziazione degli orari di funzionamento nei giorni di chiusura delle scuole (vacanze estive, natalizie, etc.) e possono prevedere attività serali, attività nel fine settimana, sulla base dei Progetti Educativi Individuali (PEI) di ciascun ragazzo/a.

Le COMUNITÀ EDUCATIVE DIURNE prevedono un rapporto educatore/ragazzi di 1:6 e possono accogliere contemporaneamente un massimo di 12 ragazzi. Devono essere aperti per almeno 5 giorni alla settimana per un minimo di 6 ore per almeno 235 gg all'anno.

I CENTRI EDUCATIVI DIURNI prevedono un rapporto educatore/ragazzi di 1:7 per una accoglienza massima contemporanea di 35 minori. Devono garantire una apertura per almeno 20 ore alla settimana per almeno 205 giorni all'anno. Le altre nuove tipologie identificate dalla D.G.R. n. 2857/2020, sono delle ridefinizioni di UDOS già previste. In particolare la tipologia Alloggio per l'Autonomia non esisterà più ma vengono create due UDOS: ALLOGGIO PER L'AUTONOMIA DI TIPO EDUCATIVO e ALLOGGIO PER L'AUTONOMIA PER GENITORE E FIGLI.

Il sistema lombardo della rete UDOS è pertanto così declinato per area di intervento:

AREA MINORI E FAMIGLIA

- Affidi: Affido di minori a Comunità o a famiglia (eterofamiliare o a parenti entro il quarto grado)
- Assistenza Domiciliare Minori
- Comunità Educativa, Comunità Familiare e Alloggio per l'Autonomia
- Asilo Nido, anche organizzato e gestito in ambito aziendale (Nido Aziendale), Micronido, Nido Famiglia e Centro per la Prima Infanzia
- Centro Ricreativo Diurno e Centro di Aggregazione Giovanile
- Servizio educativo diurno (Centro educativo diurno e Comunità educativa diurna)

AREA DISABILI

- Servizio di Assistenza Domiciliare
- Centro Socio Educativo
- Servizio di Formazione all'Autonomia
- Comunità Alloggio Disabili

Si conferma che le Comunità di accoglienza residenziale per disabili, pur se accreditate come Comunità Socio Sanitaria, sono finanziabili con il Fondo Sociale Regionale indipendentemente dalla presenza di utenti che usufruiscono di voucher di lungo assistenza.

AREA ANZIANI

- Servizio di Assistenza Domiciliare
- Alloggio Protetto per Anziani
- Centro Diurno Anziani
- Comunità Alloggio Sociale per Anziani

Il Piano di Riparto FSR 2021 deve considerare alcuni vincoli/opportunità previste dalla DGR:

- **una quota (max 5%) del Fondo assegnato** per la costituzione di un Fondo assegnato per la costituzione presso gli Ambiti territoriali di un fondo di riequilibrio/riserva, se ritenuto coerente con la programmazione espressa nel Piano di Zona. Tale fondo potrà essere integrato con eventuali residui delle assegnazioni del Fondo Sociale Regionale di anni precedenti
- **una quota (max 10%) del Fondo assegnato** per "altri servizi e interventi", tra i quali considerare prioritariamente quelli destinati a copertura delle rette per minori accolti in servizi sociali residenziali, azioni e percorsi individualizzati volti a favorire l'inclusione sociale (inserimento lavorativo, emergenza abitativa, assistenza educativa scolastica, fondo di solidarietà, ecc.).

Non possono essere ammesse al finanziamento le unità di offerta che:

- hanno iniziato l'attività nel 2021
- si possono definire come unità d'offerta sperimentali
- non in regola con l'attività di vigilanza

La DGR n. XI/5124 del 2 Agosto 2021 stabilisce inoltre che *"le eventuali economie, derivanti dall'attuazione della d.g.r. 13 ottobre 2020 n. 3663 'Quota Covid-19 indennizzo servizi prima infanzia', dovranno essere utilizzate esclusivamente ad integrazione del Fondo sociale regionale 2021 per le unità di offerta per la prima infanzia Asili nido, Micronidi, Nidi famiglia e Centri prima infanzia, con priorità alle strutture che non hanno beneficiato del suddetto indennizzo"*.

Lo scorso anno - infatti - Regione Lombardia aveva deliberato di assegnare una quota aggiuntiva del Fondo Sociale Regionale finalizzata al riconoscimento di un indennizzo per il mantenimento delle unità d'offerta sociali per la prima infanzia, in relazione alla riduzione o al mancato versamento delle rette o delle compartecipazioni comunque denominate, da parte dei fruitori, determinato dalla sospensione dei servizi in presenza a seguito delle misure adottate per contrastare la diffusione del Covid-19 (Deliberazione n. XI/3663 del 13 Ottobre 2020). Le risorse assegnate all'Ambito Distrettuale di Cremona dalla DGR XI/3663 per l'anno 2020 sono state pari a **€ 81.389,45**.

In relazione ai criteri di assegnazione definiti da Regione Lombardia, la somma generale dell'indennizzo approvata dall'Assemblea dei Sindaci dell'Ambito distrettuale cremonese ammontava ammonta ad € 67.260,00 (n. 708 posti in esercizio).

Restano pertanto **€ 14.129,45** a residuo da ripartire.

PERCORSO ISTRUTTORIO

Con Determina n. 51 del 25.08.2021, il Direttore Generale dell’Azienda Sociale Cremonese ha approvato l’Avviso pubblico per l’assegnazione di contributi economici derivanti dal Fondo Sociale Regionale 2021 con le relative Schede di Rendicontazione (che hanno anche la funzione di rispondere al debito informativo verso Regione Lombardia), ponendo il termine di presentazione delle istanze al 24 settembre 2021.

L’Azienda nel rielaborare le istanze per il presente riparto ha analizzato i preventivi di consumo sull’anno 2021 per i servizi la cui gestione è affidata all’Azienda e per i quali il FSR entra come voce di finanziamento a sostegno dei servizi e degli interventi in corso d’anno come si evidenzia nel preventivo stesso di ASC. Questo al fine di allinearci progressivamente al dettato regionale che definisce il FSR a sostegno delle attività dell’anno specifico. Come richiamato nella DGR, la definizione dei criteri di riparto è demandata all’Assemblea dei Sindaci, fermo restando le indicazioni della Regione sulla necessità di non frammentare gli interventi e di garantire integrazione delle risorse. Inoltre il FSR è strumento per finanziare i servizi, al fine di facilitarne l’accesso da parte degli utenti, per l’anno in corso.

A tal fine, agli enti gestori privati e ai Comuni è stato chiesto di compilare una rilevazione che tenesse conto delle attività e dei costi del 2020 (come richiesto da Regione per il debito informativo) ed al contempo si sono verificati gli impegni di spesa e i consumi sull’anno 2021 per i servizi e gli interventi sui quali l’Azienda Sociale Cremonese sostiene i costi per conto dei Comuni dell’Ambito emettendo note di debito agli stessi decurtate dal FSR (area domiciliarità, interventi diurni per disabili, interventi onerosi di tutela minori).

Hanno presentato istanza per l’accesso al FSR 2021 **n. 41** unità d’offerta sociali così suddivise per Area di intervento:

AREA Prima Infanzia	Area Minori e Famiglia	AREA Disabilità	AREA Anziani
<ul style="list-style-type: none"> ▪ Asilo Nido (AN) n. 19 ▪ Micronido (MICROAN) n. 2 ▪ Nido Famiglia (NF) n. 0 ▪ Centro per la Prima Infanzia (PRINF) n. 0 <p>Tot. 21</p>	<ul style="list-style-type: none"> ▪ Comunità Educativa (CEM) n. 6 ▪ Comunità Familiare (COMF) n. 0 ▪ Alloggio per l’Autonomia (AA) n. 1 ▪ Centro Ricreativo Diurno (CRDM) ▪ Centro di Aggregazione Giovanile (CAG) n. 1 ▪ Servizio educativo diurno (Centro educativo diurno e Comunità educativa diurna) n. 0 <p>Tot. 8</p>	<ul style="list-style-type: none"> ▪ Centro Socio Educativo (CSE) n. 4 ▪ Servizio di Formazione all’Autonomia (SFA) n. 4 ▪ Comunità Alloggio Disabili (CAD/CSS) n. 4 <p>Tot. 12</p>	<ul style="list-style-type: none"> ▪ Alloggio Protetto Anziani (APA) n. 0 ▪ Centro Diurno Anziani (CDA) n. 0 ▪ Comunità Alloggio Sociale per Anziani (CASA) n. 1 <p>Tot. 1</p>

VERIFICA E PROGRAMMAZIONE FSR 2020 E 2021

Il **Piano di Riparto FSR anno 2020** (su consuntivo 2019) approvato lo scorso anno aveva una dotazione economica per complessivi **€ 1.092.734,02**, derivanti da:

- **€ 1.009.848,57** assegnazione annuale (DGR n. XI/3663 del 13 ottobre 2020)
- **€ 81.389,45** assegnazione Quota Covid 19 ad Enti Gestori Prima Infanzia
- **€ 1.496** fondo di riserva annualità precedente

Le risorse economiche FSR 2020 sono state esaurite, salvo un fondo di riserva pari a di **€ 5.097,32**.

Per l'**annualità 2021**, la quota di assegnazione FSR deliberata da Regione Lombardia ammonta **€ 1.110.383,65**, alla quale si aggiungono:

- **€ 14.129,45** residuo Quota Covid 19 Enti Gestori Prima Infanzia
- **€ 2.177,48** fondo di riserva FSR 2020 residuo, a seguito di pagamenti avvenuti nel 2021 per inserimenti di minori in comunità erroneamente non conteggiati nell'assegnazione FSR 2020

per un totale a disposizione del **Piano di Riparto FSR 2021** di complessivi **€ 1.126.690,58**.

INTERVENTI	RIPARTO FSR 2019	RIPARTO FSR 2020	RIPARTO FSR 2021
SAD - SADH	188.829	195.484,90	106.952,00
Voucher Dimissioni Protette	Residui anni precedenti 81.923 + 7715	=	
ADM e Incontri protetti	128.713	106.867,97	100.000,00
SFA CSE	313.000	303.951,00	300.000,00
SFA-DOTE	20.000	21.024,00	20.000,00
1° INFANZIA	70.000	70.000,00	70.000,00
1° INFANZIA Quota Covid 2020	=	81.389,45	14.129,45
CAG	=	=	
CRD	=	=	
CEM + AA	=	=	
RETTE AFFIDO	42.120	37.890,00	35.000,00
Inserimenti comunità	271.000	241.029,38	300.000,00
C.A.D.	30.000	30.000,00	30.000,00
A.P.A. – C.A.S.A. – C.D.I.	=	=	12.000,00
Altri servizi e interventi	=	=	111.000,00
fondo di riserva e residui	7.715 + 1.496	5.097,32	
TOT.	1.151.577,47	1.092.734,02	1.126.690,58
<i>fondo di riserva (avanzo) FSR 2019</i>	1.496		
<i>Fondo di riserva (avanzo) FSR 2020</i>		5.097,32	
<i>Fondo di riserva/ riequilibrio FSR 2021</i>			27.609,13

La tabella precedente anticipa i volumi del riparto FSR 2021 che nelle pagine successive viene delineato nel dettaglio. Come ormai da alcuni anni a questa parte, il Piano di Riparto del FSR deve tenere conto dei volumi di spesa relativi alle *quote di compartecipazione* ai costi sostenuti dai Comuni dell'Ambito distrettuale cremonese per:

- **AREA DOMICILIARITÀ (SAD, SADH e ADM)**
- **AREA DISABILITÀ - INTERVENTI DIURNI – (CSE, SFA E SFA DOTE)**

- **AREA MINORI – AFFIDI**
- **AREA MINORI – INTERVENTI ONEROSI DI TUTELA MINORI IN COMUNITÀ**

Le *quote di compartecipazione* (variabili in relazione alla tipologia dei servizi ed interventi sopra citati) viene approvata annualmente e trova copertura economica a valere sul FSR. Per questa ragione risulta fondamentale considerare non soltanto l'andamento dei servizi a consuntivo (come stabilito da Regione Lombardia per il FSR) ma anche una proiezione di sostenibilità per l'anno corrente (in questo caso l'anno 2021).

Il volume di consumo previsto per il 2021 per quanto riguarda i sopra citati servizi ammonta a complessivi **€ 972.952,00**, pari all'*86,35%* dell'intera quota FSR 2021.

Lo scorso anno il volume è stato dell'*89,6%* dell'intera quota FSR 2020; nel Piano di riparto FSR 2018 (su consuntivo 2017) le *quote di compartecipazione ai servizi* hanno determinato l'utilizzo del *90%* dell'intera quota a disposizione (€ 899.244,00 su un totale di € 999.244,00 di assegnazione FSR 2018) e nel riparto FSR 2019 (su consuntivo 2018) la cifra è stata di € 974.377,00, pari al *91%* della quota generale (€ 106.815,80 assegnazione FSR 2019 e residui annualità precedenti).

Questa situazione consente per l'anno 2021 di implementare il sostegno ad una pluralità di unità d'offerta sociali esistenti nel territorio (oltre alle strutture Prima Infanzia e alle Comunità Alloggio Disabili si aggiungono anche le Udcs rivolte alle persone anziane, e cioè oltre al SAD anche le unità di offerta Alloggi Protetti Anziani, Centri Diurni Integrati e Comunità Alloggio Sociale Anziani).

CRITERI DI RIPARTO PER UNITÀ OFFERTA SOCIALE FSR 2021

SAD-SADH INTERVENTI DOMICILIARI: ANZIANI E DISABILI ADULTI

Andamento anno 2020

Il SAD ed il SADH hanno evidenziato nel corso del 2020 un volume di spesa pari a € 1.137.465,48: n. 598 utenti raggiunti per complessive 53.476 h di intervento erogate.

SAD e SADH 2020	TOTALE COSTO 2020	QUOTA COMUNI	Da risorse proprie	Da rette utenza	N. utenti	N. H
ACQUANEGRA CREM.se	17.057,44	15.769,81	12.669,04	3.100,77	6	427,5
ANNICCO	15.915,27	13.502,49	13.502,49	0	9	804,3
AZZANELLO	580,06	580,06	580,06	0	2	25,3
BONEMERSE	517,8	439,74	0	439,74	1	26,0
BORDOLANO	8.517,03	7.263,90	5.874,01	1.389,89	3	417,7
CAPPELLA CANTONE	749,13	749,13	749,13	0	2	33,0
CAPPELLA DE' PICENARDI	2.338,98	0	2.338,98	0	2	102,0
CASALBUTT.	28.311,62	24.044,45	13.835,14	10.209,32	22	1.417,4
CASALMORANO	199	169	0	169	1	10,0
CASTELVERDE	26.780,68	22.839,70	3.706,70	19.133,00	26	1.313,7
CASTELVISCINTI	0	0	0	0	0	0,0
CELLA DATI	4.883,04	4.149,72	1.139,90	3.009,82	4	244,4
CICOGLIO	6.683,10	5.698,38	5.698,38	0	4	328,2
CORTE DE' CORT.	3.192,50	2.712,02	1.293,73	1.418,29	5	159,2
CORTE DE' FRATI	6.639,10	5.622,10	123,51	5.498,59	3	339,0
CREMONA CITTA'	669.822,69	563.575,04	419.173,68	144.401,36	298	31.078,9
CROTTA D'ADDA	0	0	0	0	0	0,0
DEROVERE	79,6	67,6	0	67,6	1	4,0
FORMIGARA	7.717,51	6.580,75	251,19	6.329,56	4	378,9
GABBIONETA BINA.	4.368,05	3.709,55	304,1	3.405,45	3	219,5
GADESCO P. D.	3.510,06	2.981,31	2.981,31	0	2	176,3
GERRE DE' CAPRIOLI	10.535,66	8.947,37	6.189,24	2.758,13	5	529,4
GRONTARDO	7.944,03	6.723,42	1.057,21	5.666,21	9	406,9
GRUMELLO CREM.se	11.900,34	10.106,32	10.106,32	0	7	598,0
ISOLA DOVARESE	1.072,20	893,28	72,03	821,25	3	53,3
MALAGNINO	8.029,65	6.819,15	4.368,46	2.450,69	2	403,5
OLMENETA	864,68	735,43	184,71	550,73	1	43,1
OSTIANO	32.545,17	27.619,92	18.127,92	9.492,00	17	1.641,8
PADERNO PONCHIELLI	288,55	245,05	0	245,05	1	14,5
PERSICO DOSIMO	6.178,51	5.257,90	5.257,90	0	5	306,9
PESCAROLO	8.246,77	7.032,79	5.612,40	1.420,39	5	404,7
PESSINA CREM.	8.259,13	7.051,12	6.405,12	646	3	402,7
PIEVE D'OLMI	398	338	321,1	16,9	1	20,0
PIEVE SAN GIACOMO	17.836,84	15.136,30	11.355,49	3.780,81	11	900,2
PIZZIGHETTONE	14.488,00	12.303,88	12.303,88	0	10	728,0
POZZAGLIO	2.927,11	2.484,34	1.433,84	1.050,50	4	147,6
ROBECCO D'OGGIO	24.048,00	19.827,00	8.547,00	11.280,00	11	1.341,0
SAN BASSANO	29.061,90	9.981,90	9.981,90	0	28	1.384,0
SAN DANIELE PO	8.593,82	7.291,73	3.914,48	3.377,25	6	434,0
SCANDOLARA R.O.	4.477,70	3.802,67	926,39	2.876,28	4	225,0
SESTO CREM.se	25.719,50	22.961,69	9.133,69	13.828,00	12	919,5
SORESINA	24.811,12	21.014,40	21.014,40	0	12	1.265,6
SOSPIRO	29.969,61	25.540,80	5.129,93	20.410,87	9	1.476,3
SPINADESCO	13.781,36	11.705,33	11.167,33	538	6	692,0
STAGNO LOMBARDO	1.479,57	1.256,52	869,18	387,33	2	74,4
TORRE DE' PIC.	12.181,35	10.383,36	6.323,89	4.059,47	7	599,3
VESCOVATO	23.025,57	20.289,68	9.630,88	10.658,80	18	912,0
VOLONGO	938,68	797,17	42,5	754,67	1	47,2
Totale	1.137.465,48	947.001,27	653.656,04	295.641,72	598	53.476,0

La distribuzione territoriale della spesa mostra una prevalenza sulla Città di Cremona (58,89% del totale 2020) a fronte di un sostanziale equilibrio degli utenti destinatari (n. 298 a Cremona e n. 300 nei restanti Comuni dell'Ambito cremonese).

SAD - SADH	SPESA 2020	n. utenti	n. h	
Comuni Distretto	467.642,79	300	22.397,06	41,11%
Cremona città	669.822,69	298	31.078,90	58,89%
	1.137.465,48	598	53.476,0	

A sostenere i costi dei servizi restano primariamente i comuni con risorse proprie di bilancio (50% del volume SAD e 89% del volume SADH). La *compartecipazione ai costi* da parte dell'utenza si attesta al 18% per il SAD mentre scende all'8% per il SADH.

Il *costo medio per utente* è stato di € **1.902,12** nel 2020: decisamente più alto per il Comune di Cremona (€ 2.247,73 costo medio per utente per la Città di Cremona) rispetto alla media dei restanti Comuni dell'Ambito (€ 1.558,81).

SAD - SADH	Costo medio per utente	Costo medio per h erogata
Comuni Distretto	1.558,81	20,9
Cremona città	2.247,73	21,6
Media Distretto	1.902,12	21,3

Gestione e quote di compartecipazione ai costi

In sintesi nel 2020 sono state erogate n. 53.476 ore di interventi per il SAD ed il SAH.

Nel 2019 vennero erogate 65.161 ore con un volume di consumo FSR 2020 pari ad € 195.458,00 così ripartito:

GESTORE	H erogate 2020	FSR 2020
ASC (cons. 2019)	21.718	66.156,25
CREMONA (cons 2019)	35.416	106.248
ROBECCO (cons 2019)	1.407	4.221
TORRE DE' PICENARDI (cons 2019)	260	780
S BASSANO (cons 2019)	6.360	19.080
TOTALE	65.162	195.485

Sul piano gestionale, i Comuni di Cremona, San Bassano e Robecco d'Oglio hanno mantenuto la modalità di gestione del servizio in autonomia, mentre il comune di Torre de' Picenardi venne rendicontato a rimborso per via del passaggio di Ambito.

Per tutti gli altri Comuni dell'Ambito è l'Azienda Sociale Cremonese a svolgere tale funzione.

Le tariffe orarie applicate sono rimaste invariate nel corso del 2020, anche se per tutti i servizi sono poi stati applicati gli indennizzi Covid 19 sulla base dell'accordo assunto dall'Assemblea dei Sindaci con gli enti gestori dei servizi.

Anche per l'anno 2021 non si sono previste variazioni del costo orario, ad eccezione degli indennizzi Covid 19. Di seguito il costo base per i servizi gestiti da ASC:

- assistenza domiciliare professionale anziani/disabili in giorni feriali 19,90/h
- assistenza domiciliare generica anziani/disabili in giorni feriali 18,90/h
- assistenza domiciliare professionale anziani/disabili in giorni festivi 23,90/h

Il criterio di riparto FSR 2021 per il SAD ed il SADH:

- 2,00 €/h per ora erogata nel 2020 per i Comuni che hanno affidato la gestione del servizio ad ASC
- 2,00 €/h per ora erogata nel 2020 per i Comuni di Cremona, San Bassano e Robecco d'Oglio che hanno gestito il servizio in autonomia.

Dai dati in nostro possesso, si ritiene che possa essere necessario ripartire le seguenti risorse:

GESTORE	H	FSR 2021
ASC (cons 2020)	19.672	39.344
CREMONA (cons 2020)	31.079	62.158
ROBECCO (cons 2020)	1.341	2.682
S BASSANO (cons 2020)	1.384	2.768
TOTALE	53.341	106.952

Di seguito la destinazione del fondo del volume SAD e SADH in quota FRS 2021 per comune:

SAD e SADH 2020	N. h	FSR 2021
ACQUANEGRA CREM.se	427,5	855
ANNICCO	804,3	1.609
AZZANELLO	25,3	51
BONEMERSE	26	52
BORDOLANO	417,7	835
CAPPELLA CANTONE	33	66
CAPPELLA DE' PICENARDI	102	204
CASALBUTT.	1.417,40	2.835
CASALMORANO	10	20
CASTELVERDE	1.313,70	2.627
CASTELVISCONTI	0	0
CELLA DATI	244,4	489
CICOGNOLO	328,2	656
CORTE DE' CORT.	159,2	318
CORTE DE' FRATI	339	678
CREMONA CITTA'	31.078,90	62.158
CROTTA D'ADDA	0	0
DEROVERE	4	8
FORMIGARA	378,9	758
GABBIONETA BINA.	219,5	439
GADESCO P. D.	176,3	353
GERRE DE' CAPRIOLI	529,4	1.059
GRONTARDO	406,9	814
GRUMELLO CREM.se	598	1.196
ISOLA DOVARESE	53,3	107
MALAGNINO	403,5	807
OLMENETA	43,1	86
OSTIANO	1.641,80	3.284
PADERNO PONCHIELLI	14,5	29
PERSICO DOSIMO	306,9	614
PESCAROLO	404,7	809
PESSINA CREM.	402,7	805
PIEVE D'OLMI	20	40
PIEVE SAN GIACOMO	900,2	1.800
PIZZIGHETTONE	728	1.456
POZZAGLIO	147,6	295
ROBECCO D'OGGIO	1.341,00	2.682
SAN BASSANO	1.384,00	2.768
SAN DANIELE PO	434	868
SCANDOLARA R.O.	225	450
SESTO CREM.se	919,5	1.839
SORESINA	1.265,60	2.531
SOSPIRO	1.476,30	2.953
SPINADESCO	692	1.384
STAGNO LOMBARDO	74,4	149
TORRE DE' PIC.	599,3	1.199
VESCOVATO	912	1.824
VOLONGO	47,2	94
Totale	53.476,00	106.952

IMPEGNO DI SPESA SU FSR € 106.952

ADM INTERVENTI DOMICILIARI: MINORI

Andamento anno 2020

Nel corso del 2020 sono stati seguiti al domicilio complessivamente **228 minori** (compresi gli incontri protetti), con interventi educativi gestiti da enti accreditati a livello di ambito.

Di seguito, il dettaglio per Comune che ha in carico gli oneri di spesa dei minori:

ADM 2020	TOTALE SPESA 2020	QUOTA COMUNI	QUOTA FSR	N. UTENTI	N. H EROGATE
ACQUANEGRA CREM.SE	2.455,10	1.478,18	976,93	2	96,3
ANNICCO	11,70	7,05	4,65	1	0,5
BORDOLANO	95,95	56,42	39,53	1	4,0
CASALBUTTANO ED UNITI	7.606,46	4.583,96	3.022,50	3	325,0
CASALMORANO	4.766,41	2.883,53	1.882,88	4	202,5
CELLA DATI	2.434,47	1.467,08	967,39	3	104,0
CICOGNOLO	1.977,80	1.191,90	785,90	1	84,5
CORTE CORTESI	2.887,69	1.738,57	1.149,11	3	113,0
CREMONA	83.530,78	83.530,78	30.652,80	72	3.296,0
CROTTA D'ADDA	9.154,01	5.516,55	3.637,46	9	391,1
FORMIGARA	182,40	109,44	72,96	2	8,8
GABBIONETA-BINANUOVA	1.226,61	738,52	488,09	4	54,3
GRUMELLO CREMONESE	11,70	7,05	4,65	1	0,5
OSTIANO	9.738,86	5.869,00	3.869,87	4	416,2
PADERNO PONCHIELLI	196,23	140,43	55,80	3	6,0
PIEVE D'OLMI	2.188,32	1.318,77	869,55	1	93,5
PIEVE SAN GIACOMO	4.324,45	2.605,53	1.718,92	4	184,8
PIZZIGHETTONE	9.696,35	5.842,59	3.853,76	15	408,1
SAN BASSANO	2.106,02	1.269,02	837,00	7	90,0
SAN DANIELE PO	737,24	444,29	292,95	3	31,5
SESTO ED UNITI	1.910,99	1.132,12	778,88	4	83,8
SORESINA	28.810,46	18.143,95	10.666,52	28	1.222,6
SOSPIRO	979,69	589,71	389,98	3	43,8
SPINADESCO	4.464,31	2.690,33	1.773,98	1	190,8
UNIONE CENTURIATI	4.712,54	2.838,82	1.873,72	5	201,5
UNIONE DEL DELMONA	10.997,78	6.627,23	4.370,55	10	471,0
UNIONE FLUVIALIS CIVITAS	2.303,47	1.388,16	915,31	4	98,4
UNIONE OGLIO CIRIA	7.359,80	4.440,90	2.918,90	8	313,9
UNIONE TERRA DI CASCINE	11.972,23	7.294,63	4.677,60	16	505,3
VESCOVATO	3.561,87	2.146,53	1.415,34	6	152,2
TOTALE COMPLESSIVO	222.401,69	168.091,04	84.963,45	228,00	9.193,59

L'andamento nel triennio 2018-2020 vede il servizio educativo domiciliare in crescita:

Anno	N° minori
2018	207
2019	223
2020	228

Gestione e quote di compartecipazione ai costi

Sul piano gestionale, il Comune di Cremona ha mantenuto la modalità di gestione del servizio in autonomia, dell'Ambito è l'Azienda Sociale Cremonese a svolgere tale funzione.

Le tariffe orarie applicate sono rimaste invariate nel corso del 2020 anche se per tutti i servizi sono poi stati applicati gli indennizzi Covid 19 sulla base dell'accordo assunto dall'Assemblea dei Sindaci con gli enti gestori dei servizi.

Anche per l'anno 2021 non si sono previste variazioni del costo orario, ad eccezione degli indennizzi Covid 19. Di seguito il costo base per i servizi gestiti da ASC:

- assistenza educativa per minori 23,40/h

Il criterio di riparto FSR 2021 per l'ADM:

- **9.30 €/h per ora erogata nel 2021 (proiezione)** per i Comuni che affidano la gestione ad ASC
- **9,30 €/h per ora erogata nel 2021 (proiezione)** per il Comune di Cremona.

Per l'anno 2021 si confermano le *quote di compartecipazione* agli interventi di ADM (ed incontri protetti) determinate da Azienda Sociale Cremonese per l'anno 2020.

Dai dati in nostro possesso alla data odierna e avendo effettuato una proiezione di spesa per l'anno 2021 fino al 31/12/2021, si ritiene che possa essere necessario ripartire le seguenti risorse:

GESTORE	H 2021	FSR 2021
ASC (in corso 2021)	7.156	66.551
CREMONA (in corso 2021)	3.296	30.653
INCONTRI PROTETTI	300	2.790
TOTALE	9.496	99.994

IMPEGNO DI SPESA SU FSR € 100.000,00

SFA -CSE

SERVIZI DIURNI: DISABILI

Andamento anno 2020

Le rette dei servizi Centro Socio Educativo (CSE) e Servizio Formazione Autonomia (SFA) vengono individuate annualmente e sostenute dai comuni che si rivalgono sulla compartecipazione degli adulti e sul Fondo Sociale Regionale.

Le quote 2020 sono state le seguenti:

- **14,80 €/g** per la riduzione della retta dei CSE per frequenza a tempo pieno;
- **11,90 €/g** per la riduzione della retta degli SFA per frequenza a tempo pieno.

Di seguito si evidenzia la ripartizione anno 2020 per Comune degli utenti e della tipologia di frequenza per i servizi CSE e SFA:

	UT. CSE*	100	75	70	50	UT. SFA*	100	75	60	50
QUOTA ASC		11,8	8,85	8,26	5,9		8,9	6,68	5,34	4,45
ANNICCO	1	1				0				
BORDOLANO	1				1	0				
CASALBUTTANO	5	4	1			0				
CASTELVERDE	2	2				0				
CICOGLIO	0					1	1			
CORTE DE' FRATI	1	1				0				
CREMONA	52	49	1	1	1	14	9			5
FORMIGARA	1	1				0				
GADESCO PIEVE DELMONA	1		1			1	1			
GERRE DE CAPRIOLI	2	2				0				
GRONTARDO	0					2	2			
MALAGNINO	0					0				
OSTIANO	0					1	1			
PERSICO DOSIMO	2	1			1	0				
PESCAROLO	1	1				1	1			
PIEVE D'OLMI	1	1				0				
PIZZIGHETTONE	3	3				1	1			
POZZAGLIO ED UNITI	0					1				1
ROBECCO D'OGGIO	3	3				1			1	
SAN BASSANO	0					2	1			1
SAN DANIELE PO	1	1				0				
SESTO E UNITI	2	2				0				
SORESINA	2	1			1	1	1			
SOSPIRO	1	1				0				
STAGNO LOMBARDO	1	1				0				
VESCOVATO	1	1				1	1			
UNIONE FLUVIALIS	0					0				
	84					27				
	UT CSE*	100	75	70	50	UT SFA*	100	75	60	50
FSR	213.664	206.086	5.043	197	2.338	52.659	43.761	0	1.230	7.668
Quota Comuni	505.215	484.269	11.393	447	9.106	129.047	107.761	0	2.713	18.573
TOTALE	718.879	690.356	16.436	644	11.444	181.705	151.522	0	3.943	26.241

Gestione e quote di compartecipazione ai costi

Per l'anno 2021 è prevista l'approvazione di una nuova convenzione triennale per aggiornare il costo della retta dei servizi semiresidenziali per disabili.

Per quanto riguarda le *quote di compartecipazione* ai costi sostenuti dai comuni, si prevede un aumento di €0,10 per quanto riguarda la riduzione della retta degli SFA per frequenza a tempo pieno. Dunque per il 2021 le modalità di utilizzo del FSR 2021 saranno:

- **14,80 €/g** per la riduzione della retta dei CSE per frequenza a tempo pieno;
- **12,00 €/g** per la riduzione della retta degli SFA per frequenza a tempo pieno.

I volumi di spesa anno 2020 per Comune e fonti di copertura economica:

SFA e CSE 2020	TOTALE SPESA 2020	Quota Comuni	Quota FSR
ANNICCO	1.500,40	1.041,60	458,80
BORDOLANO	5.517,60	3.830,40	1.687,20
CASALBUTTANO ED UNITI	49.648,83	34.428,50	15.220,34
CASTELVERDE	10.697,81	7.404,81	3.293,00
CICOGLIO	8.202,25	5.643,75	2.558,50
CORTE DE' FRATI	6.074,20	4.216,80	1.857,40
CREMONA	558.397,92	386.614,38	171.783,54
FORMIGARA	7.282,80	7.282,80	0,00
GADESCO PIEVE DELMONA	9.426,17	6.492,41	2.933,76
GERRE DE' CAPRIOLI	20.922,31	14.502,81	6.419,50
GRONTARDO	16.633,40	11.445,00	5.188,40
OSTIANO	8.221,33	5.656,88	2.564,45
PERSICO DOSIMO	5.426,85	3.767,40	1.659,45
PESCAROLO ED UNITI	20.246,59	14.004,11	6.242,48
PIEVE D'OLMI	10.430,20	7.240,80	3.189,40
PIZZIGHETTONE	25.791,66	17.853,94	7.937,73
POZZAGLIO ED UNITI	4.044,29	2.774,15	1.270,13
ROBECCO D'OGGIO	39.839,20	28.648,93	11.190,27
SAN BASSANO	7.668,28	7.668,28	0,00
SAN DANIELE PO	10.430,20	7.240,80	3.189,40
SESTO ED UNITI	20.595,61	14.276,01	6.319,60
SORESINA	16.603,65	16.603,65	0,00
SOSPIRO	10.611,70	7.366,80	3.244,90
STAGNO LOMBARDO	6.340,40	4.401,60	1.938,80
VESCOVATO	20.030,93	13.855,28	6.175,65
Totale	900.584,56	634.261,89	266.322,67

Lo SFA Dote è stato utilizzato nel 2020 per n. 25 utenti: costo medio per beneficiario € 1.862,00 per un totale di spesa di € 46.555,00.

SFA Dote 2020	Tot. Spesa	Voucher FSR	Quota Comune	N. utenti	Tot. Ore
ACQUANEGRA CREMONESE	5.021,16	1.662,00	3.359,16	1	240,00
CASTELVERDE	4.214,29	1.392,60	2.821,69	2	201,60
CELLA DATI	2.827,52	913,50	1.914,02	1	136,75
CORTE DE' CORTESI	476,92	162,00	314,92	1	22,50
CREMONA	8.464,60	2.871,60	5.593,00	11	399,60
CROTTA D'ADDA	896,35	285,75	610,60	1	43,63
MALAGNINO	1.426,75	451,20	975,55	1	69,70
PERSICO DOSIMO	6.446,91	2.087,70	4.359,21	2	311,45
PESSINA CREMONESE	4.385,25	1.383,00	3.002,25	1	214,50
PIZZIGHETTONE	3.880,84	1.275,75	2.605,09	2	186,13
ROBECCO D'OGGIO	3.733,40	1.347,00	2.386,40	1	170,50
SORESINA	4.781,20	1.569,00	3.212,20	1	229,50
TOTALE	46.555,21	15.401,10	31.154,11	25	2225,85

La quota complessiva per la copertura della compartecipazione ai servizi per l'annualità 2020 ammonta a circa € 270.000,00. A tale somma occorre aggiungere ulteriori € 6.000,00 circa per sostenere gli utenti residenti nel territorio cremonese che fruiscono dei servizi SFA e CSE presso Enti gestori extra-Ambito (Coop. Santa Federici e Coop. Amicizia).

Oltre a quanto sopra riportato il F.S.R. interviene con una *quota oraria* anche sullo SFA Dote che per l'annualità 2020 è di circa € 15.500,00.

Dai dati in nostro possesso alla data odierna e avendo effettuato una proiezione di spesa per l'anno 2021 fino al 31/12/2021, si ritiene che possa essere necessario ripartire le seguenti risorse del FSR 2021:

1. Per servizio di SFA e CSE: € 300.000,00;
2. Per servizio di SFA dote: € 20.000,00

IMPEGNO DI SPESA SU FSR € 320.000,00

AFFIDO

SERVIZI DIURNI: AFFIDO

Andamento anno 2020

Nel corso del 2020 sono stati collocati in affido complessivamente 41 minori, per un totale di n. 521 mesi.

I comuni e le unioni che hanno attivato l'intervento sono stati complessivamente 8.

La media distrettuale è pari a € 387,00 al mese di contributi economici alle famiglie affidatarie: in realtà ogni Comune si muove in maniera indipendente e non esiste un criterio unico a livello distrettuale.

Dai dati forniti dagli Enti Locali, si evince una forbice da un minimo di € 150,00 ad un massimo di € 625,00.

COMUNE	N. AFFIDI	MESI AFFIDO	FSR	Contributi alle fam. aff.rie
CORTE DE CORTESI CON CIGNONE	1	12	1.080,00	2.400,00
CASALBUTTANO ED UNITI	1	7	630,00	1.460,00
ISOLA DOVARESE	1	12	1.080,00	1.800,00
PIZZIGHETTONE	4	48	4.320,00	30.000,00
SORESINA	3	36	3.240,00	14.000,00
VESCOVATO	3	3	270,00	1.054,00
UNIONE CENTURIATI	3	36	3.240,00	10.800,00
CREMONA	25	367	33.030,00	140.302,50
TOTALE	41	521	27.900,00	201.816,50

Anno	N° minori	Mesi affido	Contributi fam. aff.rie
2017	43	487	272.439
2018	48	468	205.611
2019	40	421	182.362
2020	41	521	201.817

Gestione e quote di compartecipazione ai costi

Il Comune di Cremona gestisce il servizio tutela minori in autonomia, mentre per tutti gli altri Comuni dell'Ambito la gestione avviene attraverso Azienda Sociale, con il supporto dell'equipe Tutela Minori e dell'equipe SST.

La quota di compartecipazione ai costi sostenuti dai comuni per gli affidi fissata da Azienda Sociale Cremonese a valere sul FSR è stata pari a 90,00 €/mese per bambino in affido.

Si conferma la medesima opzione anche per l'anno 2021, con una proiezione di spesa di circa € 35.000,00

IMPEGNO DI SPESA SU FSR € 35.000,00

INSERIMENTO COMUNITÀ
SERVIZI DIURNI: INSERIMENTO COMUNITÀ
Andamento anno 2020

Nel 2020 risultano inseriti in comunità n. 108 minori (n. 82 da parte del Comune di Cremona e n. 26 da parte dei restanti 47 comuni dell'Ambito), per un costo medio a minore pari a € 13.279,00.

Gestione e quote di compartecipazione ai costi

Il Comune di Cremona gestisce il servizio in autonomia, mentre per tutti gli altri Comuni dell'Ambito la gestione avviene attraverso Azienda Sociale, con il supporto dell'equipe Tutela Minori e dell'equipe SST.

Per gli interventi onerosi in comunità educative di minori la quota di compartecipazione ai costi sostenuti dai comuni è stata fissata da Azienda Sociale Cremonese nel 2020 al 20% del costo della retta sostenuta dai Comuni.

INS. ONEROSI COMUNITA' ANNO 2020	N.	TOT. INS. COMUNITA' 2020	Quota da Misura 6	Quota FSR	Quota Comuni	% FSR su costo retta
CASALBUTTANO ED UNITI	2	7.812,00	0,00	1.562,40	6.249,60	20,0%
CASALMORANO	1	1.260,00	0,00	252,00	1.008,00	20,0%
UNIONE FLUVIALIS	1	13.983,80	0,00	2.796,76	11.187,04	20,0%
UNIONE TERRA DI CASCINE	1	34.587,00	16.949,25	3.527,55	14.110,20*	20,0%
CROTTA D'ADDA	1	10.980,00	0,00	2.196,00	8.784,00	20,0%
GABBIONETA BINANUOVA	2	25.259,33	0,00	5.051,87	20.207,46	20,0%
UNIONE OGLIO CIRIA	3	10.112,00	0,00	2.022,40	8.089,60	20,0%
ISOLA DOVARESE	1	22.289,40	0,00	4.457,88	17.831,52	20,0%
PIEVE SAN GIACOMO	3	47.462,93	0,00	9.492,59	37.970,34	20,0%
PIZZIGHETTONE	3	72.468,00	0,00	14.493,60	57.974,40	20,0%
SORESINA	6	127.723,68	0,00	25.544,74	102.178,94	20,0%
TORRE DE' PICENARDI	2	61.488,00	0,00	12.297,60	49.190,40	20,0%
CREMONA CITTA'	82	998.713,23	0,00	199.742,65	798.970,58	20,0%
Totale	108	1.434.139,36	16.949,25	283.438,02	1.133.752,08	

* La quota di compartecipazione ai costi retta inserimenti minori indicata nella voce "Quota FSR 2020" è stata calcolata (per i soli inserimenti in asterisco) pari al 20% del costo retta sostenuto nel corso del 220, al netto delle risorse economiche recuperate tramite "Misura 6" (fondi regionali ATS Val Padana destinati ad interventi per minori in situazioni di particolari fragilità).

Si conferma la medesima opzione anche per l'anno 2021 (20% del costo della retta) con una ipotesi di utilizzo del FSR 2021 pari a € 300.000,00

IMPEGNO DI SPESA SU FSR € 300.000,00

AN – MICRO N - NF

PRIMA INFANZIA

Asilo Nido

Hanno trasmesso istanza n. 19 strutture Asilo Nido per complessivi n. 656 posti autorizzati

- 12 strutture di Enti Gestori privati (n. 301 posti)
- 7 strutture di Enti Pubblici (n. 355 posti)

Nell'anno 2020 sono stati complessivamente **n. 752** i bambini iscritti (n. 321 nelle strutture pubbliche e n. 431 nelle strutture private).

Asilo Nido	Ente Gestore	N. h apert. giorn.	Capienza strutt.le	N. iscritti attesa	N. totale iscritti 2020
SACRO CUORE	ISTIT. FIGLIE S. CUORE	10,0	33	0	33
PICCOLE TRACCE	IL CORTILE	11,5	40	0	77
ELSA E VICO GOSI	IL CORTILE	9,0	20	0	41
IL GIARDINO DELLE COCCOLE	COSPER	9,0	24	0	36
DO MI SOL	COSPER	9,5	23	0	31
MONDO MAGICO	COSPER	9,0	14	0	19
NINNA NANNA	COSPER	10,0	24	0	29
I PUFFI	UNIONE OGLIO-CIRIA	9,0	24	0	31
STELLA STELLINA	COMUNE SORESINA	10,0	50	0	46
SAN FRANCESCO	COMUNE CREMONA	9,0	47	3	32
LANCETTI	COMUNE CREMONA	9,0	67	7	61
SACCHI	COMUNE CREMONA	9,0	64	2	64
NAVAROLI	COMUNE CREMONA	9,0	67	2	50
L'ARCOBALENO	IL CORTILE	10,0	40	0	64
IL GIRASOLE	IL CORTILE	9,0	18	0	36
BATUFFOLO	COMUNE PIZZIGHETTONE	9,5	36	0	37
CIRIBIRICOCOLE	SERVIZI PER L'INFANZIA	9,5	19	0	21
GLI ARISTOGATTI	IL PONTE	9,0	18	0	18
BOSCO INCANTATO	BOSCO INCANTATO SNC	11,0	28	0	26
			656		752

Sul versante dei costi 2020:

	Costi 2020	Costo soc.educ.	Incid. %	Costo altro personale.	Incid. %	Spese gen.	Incid. %
ASILO NIDO Pubb.	2.116.359,47	1.357.982,47	64,2%	390.220,94	18,4%	368.156,06	17,4%
ASILO NIDO Priv.	1.337.891,87	817.691,09	61,1%	244.113,03	18,2%	276.087,75	20,6%
Tot.	3.454.251,34	2.175.673,56		634.333,97		644.243,81	

Sul versante delle entrate 2020:

	Entrate 2020	Rette utenza	Contr. Enti Pubb.	Altro
ASILO NIDO Pubb.	1.705.877,26	366.773,63	1.295.395,05	43.708,58
ASILO NIDO Priv.	435.846,75	884.628,12	235.903,65	17.417,00
Tot.	2.141.724,01	1.251.401,75	235903,65	61.125,58

Alcuni indicatori:

	Costo medio iscritto	Incid. entrate su uscite
ASILO NIDO Pubb.	6.593	19,4%
ASILO NIDO Priv.	3.104	83,8%

Micro Nido

Hanno trasmesso n. 2 strutture **Micro nido** per complessivi n. 20 posti autorizzati

Micro Nido	Ente Gestore	N. h apert. giorn.	Capienza strutt.le	N. iscritti attesa	N. totale iscritti 2020
BABY ANGEL	ASS. BABY ANGEL	9,0	10	0	10
MARY POPPINS	IL PONTE	9,0	10	2	10

Sul versante dei costi 2020:

	Costi 2020	Costo soc.educ.	Incid. %	Costo altro personale.	Incid. %	Spese gen.	Incid. %
Micro Nidi	79.171,57	47.678,70	60,22%	1.680,00	2,12%	29.812,87	37,66%

Sul versante delle entrate 2020:

	Entrate 2020	Rette utenza	Contr. Enti Pubb.	Altro
Micro Nidi	83.205,24	78.741,24	0,00	4.464,00

Alcuni indicatori:

	Costo medio iscritto	Incid. entrate su uscite
Micro Nidi	3.959	105,09%

Sulla base dei dati rilevati, della disponibilità della quota residuo Covid 19 dello scorso anno (€ 14.129,45) e sullo stanziamento di € 70.000,00 in continuità con gli anni precedenti, si propongono i seguenti criteri di riparto per il FSR 2021:

- € 20,90 per ogni posto definito dalla capienza strutturale sia per il servizio di Asilo nido che di Micro Nido, al fine di utilizzare la Quota Covid 19 a residuo dello scorso anno, da ripartire agli Enti Gestori che hanno presentato istanza di accesso al FSR 2021;
- destinare € 40.000,00 per le strutture pubbliche e € 30.000,00 per quelle private da ripartire per ogni posto dato dalla capienza strutturale delle strutture che hanno presentato istanza al FSR 2021 e per le quali il rapporto entrate/costi 2020 non sia risultato superiore al 95%.

Pertanto, alla luce dei criteri di riparto sopra evidenziati, di seguito il riparto Quota Covid 19 residuo 2020 per struttura:

Udos	Denom.	Ente Gestore	Gestione	Capienza strutt.le	FSR 2021 Quota Covid 19
Asilo Nido	SACRO CUORE	ISTIT. FIGLIE S. CUORE	privato	33	690
Asilo Nido	PICCOLE TRACCE	IL CORTILE	privato	40	836
Asilo Nido	ELSA E VICO GOSI	IL CORTILE	privato	20	418
Asilo Nido	IL GIARD. COCCOLE	COSPER	privato	24	502
Asilo Nido	DO MI SOL	COSPER	privato	23	481
Asilo Nido	MONDO MAGICO	COSPER	privato	14	293
Asilo Nido	NINNA NANNA	COSPER	privato	24	502
Asilo Nido	I PUFFI	UNIONE OGLIO-CIRIA	pubb.	24	502
Asilo Nido	STELLA STELLINA	COMUNE SORESINA	pubb.	50	1.045
Asilo Nido	SAN FRANCESCO	COMUNE CREMONA	pubb.	47	982
Asilo Nido	LANCETTI	COMUNE CREMONA	pubb.	67	1.400
Asilo Nido	SACCHI	COMUNE CREMONA	pubb.	64	1.338
Asilo Nido	NAVAROLI	COMUNE CREMONA	pubb.	67	1.400
Asilo Nido	L'ARCOBALENO	IL CORTILE	privato	40	836
Asilo Nido	IL GIRASOLE	IL CORTILE	privato	18	376
Asilo Nido	BATUFFOLO	COMUNE PIZZIGHETTONE	pubb.	36	752
Asilo Nido	CIRIBIRICOCOLE	SERVIZI PER L'INFANZIA	privato	19	397
Asilo Nido	GLI ARISTOGATTI	IL PONTE	privato	18	376
Asilo Nido	BOSCO INCANTATO	BOSCO INCANTATO SNC	privato	28	585
Micro Nido	BABY ANGEL	ASS. BABY ANGEL	privato	10	209
Micro Nido	MARY POPPINS	IL PONTE	privato	10	209
					14.128

Di seguito l'elenco delle strutture con evidenziato l'incidenza delle entrate sui costi 2020 (ammesse al riparto FSR 2021 con incidenza uguale o superiore al 95%)

Udos	Denom.	Ente Gestore	Gestione	Tot. Costi 2020	Tot. Entrate 2020	%	
Asilo Nido	SACRO CUORE	ISTIT. FIGLIE S. CUORE	privato	172.263,00	126.098,00	73,2%	
Asilo Nido	PICCOLE TRACCE	IL CORTILE	privato	229.833,14	163.976,51	71,3%	
Asilo Nido	ELSA E VICO GOSI	IL CORTILE	privato	112.016,19	108.957,75	97,3%	n. a.
Asilo Nido	IL GIARD. COCCOLE	COSPER	privato	93.810,59	85.591,19	91,2%	
Asilo Nido	DO MI SOL	COSPER	privato	99.019,41	72.359,73	73,1%	
Asilo Nido	MONDO MAGICO	COSPER	privato	55.472,59	35.090,38	63,3%	
Asilo Nido	NINNA NANNA	COSPER	privato	75.788,94	60.777,74	80,2%	
Asilo Nido	I PUFFI	UNIONE OGLIO-CIRIA	pubb.	211.212,64	58.899,02	27,9%	
Asilo Nido	STELLA STELLINA	COMUNE SORESINA	pubb.	318.233,00	77.612,00	24,4%	
Asilo Nido	SAN FRANCESCO	COMUNE CREMONA	pubb.	240.743,00	37.523,86	15,6%	
Asilo Nido	LANCETTI	COMUNE CREMONA	pubb.	443.869,90	69.174,61	15,6%	
Asilo Nido	SACCHI	COMUNE CREMONA	pubb.	421.300,23	65.666,75	15,6%	
Asilo Nido	NAVAROLI	COMUNE CREMONA	pubb.	361.114,49	56.285,78	15,6%	
Asilo Nido	L'ARCOBALENO	IL CORTILE	privato	195.498,78	176.133,13	90,1%	
Asilo Nido	IL GIRASOLE	IL CORTILE	privato	115.778,01	113.305,27	97,9%	n. a.
Asilo Nido	BATUFFOLO	COMUNE PIZZIGHETTONE	pubb.	119.886,21	45.320,19	37,8%	
Asilo Nido	CIRIBIRICOCOLE	SERVIZI PER L'INFANZIA	privato	89.777,00	75.912,00	84,6%	
Asilo Nido	GLI ARISTOGATTI	IL PONTE	privato	54.332,75	50.296,07	92,6%	
Asilo Nido	BOSCO INCANTATO	BOSCO INCANTATO SNC	privato	44.301,47	69.451,00	156,8%	n. a.
Micro Nido	BABY ANGEL	ASS. BABY ANGEL	privato	44.783,00	59.154,00	132,09%	n. a.
Micro Nido	MARY POPPINS	IL PONTE	privato	34.388,57	24.051,24	69,94%	

Di seguito l'elenco del finanziamento per struttura ed il riparto FSR 2021 corrispondente:

Udos	Denom.	Ente Gestore	Gestione	Capienza strutt.le	FSR 2021
Asilo Nido	SACRO CUORE	ISTIT. FIGLIE S. CUORE	privato	33	4.041
Asilo Nido	PICCOLE TRACCE	IL CORTILE	privato	40	4.898
Asilo Nido	IL GIARD. COCCOLE	COSPER	privato	24	2.939
Asilo Nido	DO MI SOL	COSPER	privato	23	2.816
Asilo Nido	MONDO MAGICO	COSPER	privato	14	1.714
Asilo Nido	NINNA NANNA	COSPER	privato	24	2.939
Asilo Nido	L'ARCOBALENO	IL CORTILE	privato	40	4.898
Asilo Nido	CIRIBIRICOCOLE	SERVIZI PER L'INFANZIA	privato	19	2.327
Asilo Nido	GLI ARISTOGATTI	IL PONTE	privato	18	2.204
Micro Nido	MARY POPPINS	IL PONTE	privato	10	1.224
Asilo Nido	I PUFFI	UNIONE OGLIO-CIRIA	pubb.	24	2.704
Asilo Nido	STELLA STELLINA	COMUNE SORESINA	pubb.	50	5.634
Asilo Nido	SAN FRANCESCO	COMUNE CREMONA	pubb.	47	5.296
Asilo Nido	LANCETTI	COMUNE CREMONA	pubb.	67	7.549
Asilo Nido	SACCHI	COMUNE CREMONA	pubb.	64	7.212
Asilo Nido	NAVAROLI	COMUNE CREMONA	pubb.	67	7.549
Asilo Nido	BATUFFOLO	COMUNE PIZZIGHETTONE	pubb.	36	4.056
					70.000

Infine l'elenco per struttura del riparto complessivo a valere su FSR 2021:

Udos	Denom.	Ente Gestore	Gestione	Quota Covid 19	FSR 2021	TOTALE
Asilo Nido	SACRO CUORE	ISTIT. FIGLIE S. CUORE	privato	690	4.041	4.731
Asilo Nido	PICCOLE TRACCE	IL CORTILE	privato	836	4.898	5.734
Asilo Nido	ELSA E VICO GOSI	IL CORTILE	privato	418	0	418
Asilo Nido	IL GIARD. COCCOLE	COSPER	privato	502	2.939	3.441
Asilo Nido	DO MI SOL	COSPER	privato	481	2.816	3.297
Asilo Nido	MONDO MAGICO	COSPER	privato	293	1.714	2.007
Asilo Nido	NINNA NANNA	COSPER	privato	502	2.939	3.441
Asilo Nido	I PUFFI	UNIONE OGLIO-CIRIA	pubb.	502	2.704	3.206
Asilo Nido	STELLA STELLINA	COMUNE SORESINA	pubb.	1.045	5.634	6.679
Asilo Nido	SAN FRANCESCO	COMUNE CREMONA	pubb.	982	5.296	6.278
Asilo Nido	LANCETTI	COMUNE CREMONA	pubb.	1.400	7.549	8.949
Asilo Nido	SACCHI	COMUNE CREMONA	pubb.	1.338	7.212	8.550
Asilo Nido	NAVAROLI	COMUNE CREMONA	pubb.	1.400	7.549	8.949
Asilo Nido	L'ARCOBALENO	IL CORTILE	privato	836	4.898	5.734
Asilo Nido	IL GIRASOLE	IL CORTILE	privato	376	0	376
Asilo Nido	BATUFFOLO	COMUNE PIZZIGHETTONE	pubb.	752	4.056	4.808
Asilo Nido	CIRIBIRICOCOLE	SERVIZI PER L'INFANZIA	privato	397	2.327	2.724
Asilo Nido	GLI ARISTOGATTI	IL PONTE	privato	376	2.204	2.580
Asilo Nido	BOSCO INCANTATO	BOSCO INCANTATO SNC	privato	585	0	585
Micro Nido	BABY ANGEL	ASS. BABY ANGEL	privato	209	0	209
Micro Nido	MARY POPPINS	IL PONTE	privato	209	1.224	1.433
				14.128	70.000	84.128

IMPEGNO DI SPESA SU FSR € 70.000,00

IMPEGNO DI SPESA SU FSR – QUOTA COVID 19 RESIDUO € 14.129,45

CAD **INTERVENTI RESIDENZIALI PER DISABILI**

Hanno trasmesso istanza n. 4 **Comunità Alloggio Disabili** che nel 2020 hanno ospitato 36 persone disabili:

CAD/CSS	Ente Gestore	Capienza strutt.le	N. iscritti attesa	N. totale iscritti 2020	N. operatori soc.educ.vi	N. h annue erogate
CASA FAMIGLIA LAE	LAE	10	0	10	18	10.946,0
COMUNITA' DOPO DI NOI	FOND. DOPO DI NOI	8	5	7	17	13.907,0
C.S.S. OASI 2	OASI	10	0	10	14	10.529,0
CSS CASA RASPAGLIESI	DOLCE	8	0	10	33	14.609,0
		36	5	37	82	49.991,0

Sul versante dei costi 2020:

CAD/CSS	Costi 2020	Costo soc.educ.	Incid. %	Costo altro personale.	Incid. %	Spese gen.	Incid. %	Altro	Incid. %
CAD/CSS	1.276.789,53	643.071,21	50,37%	271.099,63	21,23%	284.041,44	22,25%	78.577,25	6,15%

Sul versante delle entrate 2020:

CAD/CSS	Entrate 2020	Rette utenza	Incid. %	Contr. Enti Pubb.	Incid. %	Altro	Incid. %
CAD/CSS	1.214.857,11	494.401,22	40,70%	526.600,47	43,35%	193.855,42	15,96%

Alcuni indicatori:

CAD/CSS	Costo medio iscritto	Incid. entrate su uscite
CAD/CSS	34.508	95,15%

Nessuna struttura presenta un rapporto entrate su costi superiore al 100%: si è provveduto a ripartire la somma di € 30.000 € sulla base della capienza strutturale:

CAD/CSS	Ente Gestore	Capienza strutt.le	Costi 2020	Entrate 2020	%
CASA FAMIGLIA LAE	LAE	10	325.340,60	293.233,17	90,1%
COMUNITA' DOPO DI NOI	FOND. DOPO DI NOI	8	274.471,00	263.655,00	96,1%
C.S.S. OASI 2	OASI	10	299.845,52	289.948,70	96,7%
CSS CASA RASPAGLIESI	DOLCE	8	377.132,41	368.020,24	97,6%
		36			

Di seguito il riparto FSR 2021 per ciascuna struttura:

CAD/CSS	Ente Gestore	Capienza strutt.le	FSR 2021
CASA FAMIGLIA LAE	LAE	10	8.333
COMUNITA' DOPO DI NOI	FOND. DOPO DI NOI	8	6.667
C.S.S. OASI 2	OASI	10	8.333
CSS CASA RASPAGLIESI	DOLCE	8	6.667
		36	30.000

IMPEGNO DI SPESA SU FSR 2021: € 30.000,00

C.A.S.A.**COMUNITA' ALLOGGIO SOCIALE ANZIANI**

L'Assemblea dei Sindaci per l'anno 2021 intende dare sostegno ai servizi complementari a quelli che garantiscono l'assistenza domiciliare, in particolare per la popolazione anziana.

La DGR XI/5124 consente di finanziare, per l'area anziani, oltre al SAD anche le unità di offerta Alloggi Protetti Anziani, Centri Diurni Integrati e Comunità Alloggio Sociale Anziani.

Per l'erogazione di quota parte del FSR 2021 relativamente a questi servizi, è pervenuta esclusivamente la domanda dell'unità di offerta C.A.S.A. "Villa Irma" gestita dalla cooperativa Cospes.

Verificata la relazione economica, che vede un disavanzo di circa € 25.000,00 sui 12 posti letto disponibili, si definisce di erogare un contributo di € 12.000,00, pari a € 1.000,00 a posto letto gestito dalla struttura.

IMPEGNO DI SPESA SU FSR 2021: € 12.000,00

SAAP**ALTRI SERVIZI E INTERVENTI**

La DGR XI/5124 consente l'utilizzo di una quota fino al 10% di quanto stanziato per l'Ambito dal FSR 2021 per assegnarlo ad "altri servizi e interventi".

Per l'anno 2021 si condivide di destinare la quota di € 111.000,00 per sostenere il costo dell'assistenza educativa scolastica per i minori in situazione di disabilità.

La suddetta quota verrà così destinata:

- € 50.000,00 al comune di Cremona sotto forma di contributo al costo delle spese sostenute per l'anno 2020 per il servizio SAAP gestito dal comune in autonomia;
- € 61.000,00 da destinare a Azienda Sociale Cremonese che gestisce, tramite il sistema di accreditamento, il servizio SAAP per i rimanenti 47 comuni soci. A sua volta ASC detraerà dalle note di debito relative al rimborso dei costi del servizio SAAP una quota proporzionale relativamente alle ore di servizio dell'anno 2020. Verranno escluse dal conteggio le ore dei servizi effettuati presso le scuole secondarie superiori, in quanto già rimborsate di contributo regionale.

IMPEGNO DI SPESA SU FSR 2021: € 111.000,00

FONDO DI RISERVA - RIEQUILIBRIO

La DGR XI/5124 consente l'utilizzo di una quota fino al 5% di quanto stanziato per l'Ambito dal FSR 2021 per assegnarlo alla costituzione di un "fondo di riequilibrio/riserva".

Per l'anno 2021 si condivide di destinare la quota di € 27.609,13 per tale finalità, considerato che si rende necessario avere a disposizione un sufficiente "cuscinetto" per coprire eventuali costi non previsti nella proiezione di spesa per l'anno 2021.

IMPEGNO DI SPESA SU FSR 2021 – FONDO RIEQUILIBRIO: € 27.609,13